

出國報告（出國類別：考察）

赴大陸地區臺商學校勘察
106 年國中教育會考大陸考場報告書

服務機關：高雄市立左營高中

姓名職稱：陳良傑校長、梁文綺專員

葉乃治主任、陳輝雄主任

劉振男主任、周素玲組長

鄭全玄組長

派赴國家：大陸地區

出國期間：106 年 3 月 21 日至 3 月 25 日

報告日期：106 年 4 月 17 日

摘 要

出國報告書名稱：

赴大陸地區台商學校勘察106年國中教育會考大陸考場報告

出國主辦機關：高雄市立左營高級中學

聯絡人：葉乃治

電話：07-5822010轉111

出國人員姓名/服務機關/單位/職稱/電話

陳良傑/高雄市立左營高級中學/校長/07-5822010-100

梁文綺/教育部國民及學前教育署/專員/02-77367494

葉乃治/高雄市立左營高級中學/主任/07-5822010-111

陳輝雄/高雄市立左營高級中學/主任/07-5822010-301

劉振男/高雄市立左營高級中學/主任/07-5822010-802

周素玲/高雄市立左營高級中學/組長/07-5822010-117

鄭全玄/高雄市立左營高級中學/組長/07-5822010-113

出國類別：

1考察 2進修 3研究 4實習 5洽辦業務 6參觀訪問 7出席國際會議 8其他_____

出國期間：106/03/21 ~ 106/03/25

出國地區：中國大陸

報告日期：106/04/05

內容摘要：

103年起教育部推動十二年國民基本教育，以『國中教育會考』取代國民中學學生基本學力測驗。三所台商學校學生亦循往例參加本年度國中教育會考，分別於東莞台商子弟學校、華東臺商子女學校設置考場，同步進行試務工作，利於在大陸地區就讀國中之學生參與國中教育會考。

本次於東莞台商子弟學校之考場，共計242人參與應試，華東臺商子女學校之考場，共計173人參與應試，大陸考場總計考生人數為415人。為使5月份國中教育會考大陸考場試務工作能順利完成，訂於3月21~25日先行前往大陸考場勘察。由陳良傑校長領隊、國教署梁文綺專員督導，針對試務箱之通關、試務箱登機固定、小鬧場之設置、試務中心、試場安排、試務人員休息之酒店、餐食安排、交通工具等逐一檢視、勘察，以確保所有試務工作得以妥善規劃安排，並委請相關單位與人員協助，務必使五月會考試務工作能順利推動，並完成交辦任務。

目 次

一、目的（計畫緣起與出國目標）	1
二、過程	2
（一） 勘察內容—東莞考場	3
（二） 勘察內容—華東考場	12
（三） 106 年國中教育會考大陸考場勘察檢核表	30
三、心得	36
四、建議事項	37
五、勘察活動照片	38

一、目的（計畫緣起與出國目標）：

為因應大陸地區臺商子女教育之需求，89年9月大陸地區第一所臺商學校「東莞台商子弟學校」在廣東省東莞市成立，翌年9月第二所臺商學校「華東臺商子女學校」在江蘇省昆山市成立，95年7月第三所臺商學校「上海台商子女學校」亦在上海市設立。逐年隨著學生人數增加，為能銜接臺灣教育體制，鼓勵畢業生回臺升學，故自91年起於大陸地區東莞台商子弟學校設置國民中學學生基本學力測驗試場，並與國內同步舉行考試。翌年又於華東臺商子女學校設置第二個試場，歷次均在安全與公平原則下，順利完成任務。

103年起教育部推動十二年國民基本教育，以『國中教育會考』取代國民中學學生基本學力測驗。三所台商學校學生亦循往例參加本年度國中教育會考，分別於東莞台商子弟學校、華東臺商子女學校設置考場，同步進行試務工作，利於在大陸地區就讀國中之學生參與國中教育會考。

本年度試務承辦學校為高雄市立左營高級中學，為使試務工作順利進行，規劃辦理106年國中教育會考大陸考場勘察，訂於106年3月21日至3月25日由本校陳良傑校長領隊、國教署梁文綺專員督導，前往東莞台商子弟學校、華東臺商子女學校勘察試場環境，以及拜訪上海台商子女學校，以確保大陸考場設置及運卷等各項試務工作順利。勘察項目包括：交通航班及運卷車輛規劃事宜、購置試務箱佔位行李，模擬試務箱固定於機位上、交通路程距離及交通種類（含備用）、試卷小閱場設置地點及安全措施、考場學校試務配合情形（含試務工作人員食宿安排、考場地點、試務中心及試場布置、人力支援、運卷流程等）及其他支援事項。

二、過程：

日期	時間	行程內容	交通住宿
3月21日 (星期二)	09:30	左營高中集合出發	高鐵
	14:15~ 16:15	模擬運卷通關上下機， 行李箱與行李艙測試 搭機(桃園-廣州白雲)	華航 CI0521 凱景飯店(東莞)
	16:30~ 18:10	廣州-東莞	
3月22日 (星期三)	09:00~ 12:00	拜訪東莞台商子弟學校 勘察會考試場環境 會議商討會考試務事宜	中國上海航空 FM9334 維也納酒店(上海)
	12:00~ 14:00	東莞-深圳寶安機場	
	15:30~ 17:45	搭機(深圳-上海虹橋)	
	18:00	接機(虹橋機場)	
	18:00~ 21:30	夜宿上海	
3月23日 (星期四)	09:00~ 10:30	拜訪上海台商子女學校	錦江之星酒店(昆山)
	10:30~ 13:30	上海台校-華東臺校	
	13:30~ 17:30	拜訪華東臺商子女學校 勘察會考試場環境 會議商討會考試務事宜	
3月24日 (星期五)	09:00~ 10:00	試務說明會	錦江之星酒店(昆山)
	10:00~ 11:30	昆山-蘇州	
	11:30~ 17:00	拜會蘇州六中、交流	
	17:00~ 18:30	蘇州-昆山	
3月25日 (星期六)	08:30~ 10:00	昆山-上海浦東	華航 CI0502
	12:05~ 13:55	模擬運卷通關上下機， 行李箱與行李艙測試 搭機(上海浦東-桃園)	

(一) 勸察內容—東莞考場

- 1、交通航班狀況：去程搭乘中華航空 CI0521 班機於 14:15 自桃園國際機場出發直飛廣州白雲機場，於 16:15 準時抵達，飛航時間 2 小時。
- 2、本次搭乘飛機為 747-400 型，今年運卷方式依去年模式購置佔位行李機位運送試務箱，目前試務箱大小為 24 吋(63.5x38.5x24.5cm)行李箱符合登機規定 42x42x70cm。另外，重量限制為 75 公斤以下，皆在規定範圍之內。佔位行李機位目前合適座位為經濟艙 46K、46A、46D、46E、46F、46G 排位置，共有 6 個座位，劃位將以 44、45、46 排為主。
- 3、從廣州白雲機場至東莞台商子弟學校，車程約 1 小時 10 分。東莞台商子弟學校規劃 5 月試務工作執行時(5 月 20 日及 5 月 21 日)將派 2 部交通車協助運卷以及載運試務人員(1 輛預備用，為突發狀況時可儘速將試卷箱送入小閘場封存)。
- 4、小閘場由東莞臺校副校長宿舍騰出權充，房間一大(外)一小(內)，有 3 道門，房間備有可上鎖之鐵櫃及相關必要設備，屆時可由專人負責看管。房間並加裝鐵門、鐵窗、監視器等安全設施，屋外安排警衛 24 小時執勤。另外，請全國試務會提供閘場封條，上封條確保試卷隱密性。
- 5、試務人員住宿安排至學校附近之凱景酒店，車程約 3 分鐘，並將安排同一樓層為原則，以方便管理所有試務人員，確保團進團出之試務進行。
- 6、試務中心設於 4 樓輔導室，試場共 7 間(含預備試場 1 間)，設於 4 樓，相關位置配置如後 106 年國中教育會考大陸東莞考場實施計畫所示。東莞台商子弟學校將於試務中心裝置電話、電腦、網路、傳真機、電子鐘等設備。
- 7、106 年國中教育會考東莞考場考生報名人數為 242 人(東莞台校 220 人、小牛津 19 人、個報 3 人)，設置 6 間試場(配置人數為 42 人、42 人、42 人、42 人、42 人、32 人)，如有考生臨時緊急意外狀況，則啟用預備試場，立即排定試務人員擔任監考工作，以確保考生應試權益。

附件一 東莞考場試務協調會議紀錄

會議時間	106年3月22日（星期三）9時00分		
會議地點	東莞台商子弟學校		
會議主持人	陳校長良傑、王校長天才 國教署梁專員文綺	記錄	鄭全玄
出（列）席單位 （人員）	如簽到表		

一、 主席致詞

王校長天才

謝謝專員、陳校長一早就到學校檢視考場場地，協調會相關內容請專員與校長指導，對於需要提升的部分進行討論。

梁專員文綺

關於監控部分與教室場地是否會受到廣播互相干擾的問題，等一下就教於各位。

陳校長良傑

今天很榮幸來到東莞台商子弟學校勘察闈場、試場、試務中心與監控室，感覺到學校已經準備得很充分，希望五月份的會考能夠順利舉辦。這次有一項較重大改變，放置試卷的闈場是否不要有人在內駐守，如大考的方式，推動會時教育部常次特別指示，於這次勘察時將過程詳細演練一遍，28日檢討會時再提出，讓長官作最後裁示。其他試場、試務中心及保全，都依照過去方式，沒有問題。謝謝校長及各位主任這幾天的協助。

二、 工作報告

略

三、 討論內容

1. 「106年國中教育會考大陸考場工作實施計畫（草案）」如附件1，請討論：

- (1) 交通班次及運卷車輛銜接情形。
- (2) 手提24吋行李箱運卷、購置經濟艙占位行李及通關事宜（一般通道、海關通道）。
- (3) 監試人員食宿、交通路程時間及交通路線備案，請討論。

決議：有關交通、運卷及工作人員食宿，台校均配合試務工作做好準備。冷氣、高壓電、照明檢核表，4月全國試務會會傳送至台校，5月12日前完成檢核。英聽播音器為全新購置，5月19日測試播音效果。機場到學校接送備有2部車。餘照案通過。

2. 小閱場設置與保全，試務中心、試場各項設施及辦公用品與事務機器等，請討論。
說明：確定小閱場保全措施及有無設置監視器。試務中心所需電話、傳真、影印機、試卷收發擺放地點及辦公桌椅文具等，並討論佈置規劃、試場的安排及佈置規畫。
決議：
小閱場監視器有 6 台（內 3 外 3），24 小時監控，窗戶會粘貼封條。試務中心電話、傳真機、影印機外，另提供印表機，考試前一天可試用。
3. 考場學校試務配合，如海關人員、司時、司鐘、服務人員、公安人員及試場突發狀況回報各工作人員安排，請討論。
決議：司時、司鐘有專人負責，並預備搖鈴於突發狀況時使用。海關人員、公安，完全不進試場，每節考試前於試務中心檢視試卷箱，試務人員至教室拆開試卷袋，於走廊門口檢視試卷袋，完畢後移動至休息室等待考試結束封卷、封箱。
4. 大陸關務相關單位及督導人員，確認對口單位及連絡方式，請提供相關資料。
決議：依相關作業模式進行，應無問題。
5. 考試結束後，題目卷銷毀流程、地點規劃，請討論。
決議：考試結束後，立即將題目卷運往紙廠進行水銷，廠商資料及地點由東莞台校提供給左營高中。
6. 相關業務所需經費，請討論。
決議：左營高中部分由國教署補助整筆經費，考場部分台校已經提出計劃申請相關經費。
7. 辦理試務期間識別證的製作需求，請討論。
決議：試務期間識別證由東莞台校與左營高中分別製作。
8. 「106 年國中教育會考境外大陸考場作業時程表」如附件 2，請討論。
決議：試卷份數、箱重確定後，附籌備計劃，行文海關申請通關。餘照案通過。

9. 其他事項。

四、 臨時動議

1. 劉主任振男

去年有一位學生違規，請老師向考生宣導。

王校長天才回應

這個部分再向學校老師加強宣導。

2. 梁專員文綺

關於小圍場監控細節，若人員在監控中心發現狀況（小圍場內無監試人員時），處理時間及機制為何？

吳董事武雄回應

圍場有三道上鎖、貼封條，正門口有一位警衛24小時輪班監視，與監控室人員互相配有對講機，學校圍牆則配置紅外線。

3. 劉主任振男

去年在圍場時發生停電5分鐘，攝影機無法監看，有無緊急處理方案？如何聯絡。

安主任天祥回應

遇有電源跳電情況，學校備有發動機能即刻恢復電力供應。另提供1支大陸手機及24小時聯絡電話，保持通訊暢通。同時，窗戶、大門貼有封條、大門人員進出必須記錄，事後可進行確認。學校配置有24小時值班司機，隨時可用車搭載考場主任至現場確認封條是否被壞。

五、 散會

106 年國中教育會考大陸考場試務協調會議

開會時間：106 年 3 月 22 日（星期三）上午 09：00

開會地點：東莞台商子弟學校

主持人：王校長天才、陳校長良傑、國教署梁專員文綺

簽到表：

編號	單位	職謂	簽名	備註
1	東莞台校	王校長天才	王天才	
2	左營高中	陳校長良傑	陳良傑	
3	國教署	梁專員文綺	梁文綺	
4	左營高中	葉主任乃治	葉乃治	
5	左營高中	陳主任輝雄	陳輝雄	
6	左營高中	劉主任振男	劉振男	
7	左營高中	周組長素玲	周素玲	
8	左營高中	鄭組長全玄	鄭全玄	
9	東莞台校	駐校董事	吳武明	
10	東莞台校	總務主任	郭嘉志	
11	東莞台校	學務主任	劉嘉如	
12	東莞台校	教務主任	劉義龍	
13	東莞台校	安全室主任	王天祥	
14	東莞台校	輔導主任	陳淑文	
15	東莞台校	設備組長	蔡炎紅	
16	東莞台校	註冊組長	陳思瑜	

附件二 106 年國中教育會考大陸東莞考場實施計畫

106年國中教育會考大陸東莞考場實施計畫

壹、目的

- 一、為本地區臺商學校國中畢業學生順利參加「國中教育會考」。
- 二、為維護考生權益及考試之安全公平。
- 三、為維護試務人員健康安全，以遂行試務之完成。
- 四、為確保試卷進關、轉關、出關順利。

貳、時間：106 年 5 月 18 日至 5 月 22 日

參、實施對象及人數

- 一、本校九年級應屆畢業生，學生共計 220 人。
- 二、就讀廣東省本地學校國三之臺籍應屆畢業生共計 22 人。

肆、闈場

- 一、地點：闈場設於教師宿舍大樓，提供隨行督導及卷務委員住宿。
- 二、門禁安全：宿舍外警衛乙名、日夜24小時戒備。
- 三、膳食由本校膳食組定期供應、並經專人檢視。

伍、試場暨試務辦公室

- 一、地點：本校中學部教學大樓 4 樓設置試場一~試場六，另備有一間備用試場，每間各容納 42 人；並於 3 樓設置考生休息室(考場平面圖如附圖一)
- 二、座次及標示：由全國試委會編排。
- 三、試務辦公室設於中學部教學大樓 4 樓輔導室。
- 四、安全處理
 - (一) 設警戒線。
 - (二) 考試期間設警衛及考生服務隊協助維持秩序。
 - (三) 設醫務站，以備緊急需求。

陸、主監試及試務人員：國中教育會考全國試委會遴派。

柒、試務工作人員之接待及試卷保管、拆封、試題本銷毀與回程

- 一、抵達日期:106 年 5 月 18 日搭乘中華航空 CI0521 班機於 14:15 從桃園國際機場起飛，預計 16:15 到達廣州白雲國際機場。
- 二、進關地點：廣州白雲國際機場
- 三、入關注意事項
 - (一) 試務人員依海關規定通關。
 - (二) 接待人員至海關出口協助試務人員辦理試卷封印手續。
 - (三) 出關後由本校接待人員引導搭乘校車返校。
 - (四) 另置備用車全程跟隨。

四、試題保管與拆封

- (一) 試題保管地點設鐵窗、鐵門及可上鎖櫃子，試題到校後，由試務人員24小時監管。
- (二) 門口設置24小時警衛執勤。

(三) 考試當天由海關關員檢查海關封印，同意拆封後由試務人員拆封。

(四) 拆封後由試務人員攜至考場，打開試題袋並取出試題後將試題袋攜至試場門口供海關人員查閱，驗明袋內無挾帶試題外之物件，海關人員全程不接觸試卷，不進試場。

(五) 答題卡裝袋：

1. 關員檢查袋內無挾帶其他物件後，由試務人員裝入答題卡。
2. 關員見證試務人員封袋後加蓋海關封印。

五、試題本銷毀

試題本由試務人員清點數量造冊後，會同海關關員、大陸相關單位代表見證銷毀。

六、回程

(一) 106年5月22日下午14:00隨同答案卡(卷)及海關發出的出關文件逕赴廣州白雲國際機場，預計15:30抵達廣州白雲機場，下午17:30從廣州搭乘中華航空 CI522班機返臺，預計19:30抵達桃園機場。

(二) 本校接送人員協助通關。

捌、考區服務

一、安全組派遣校警進駐試場通道口。

二、考生服務組成立考生服務隊協助維持考場秩序。

玖、設置家長休息室：麗德樓一樓階梯教室設置家長休息室。

拾、醫務：由本校醫務室指定醫、護人員各一人，為試場醫療工作人員。

拾壹、本校成立考場工作小組，配合協助試務人員執行一般事務工作。

拾貳、經費：交通費、膳宿費、業務費、工作費等辦理考場事務所需經費，由本校編列預算報請教育部核撥補助。

拾參、本計畫報請教育部核准後實施，修正時亦同

106年國中教育會考大陸東莞考場平面圖

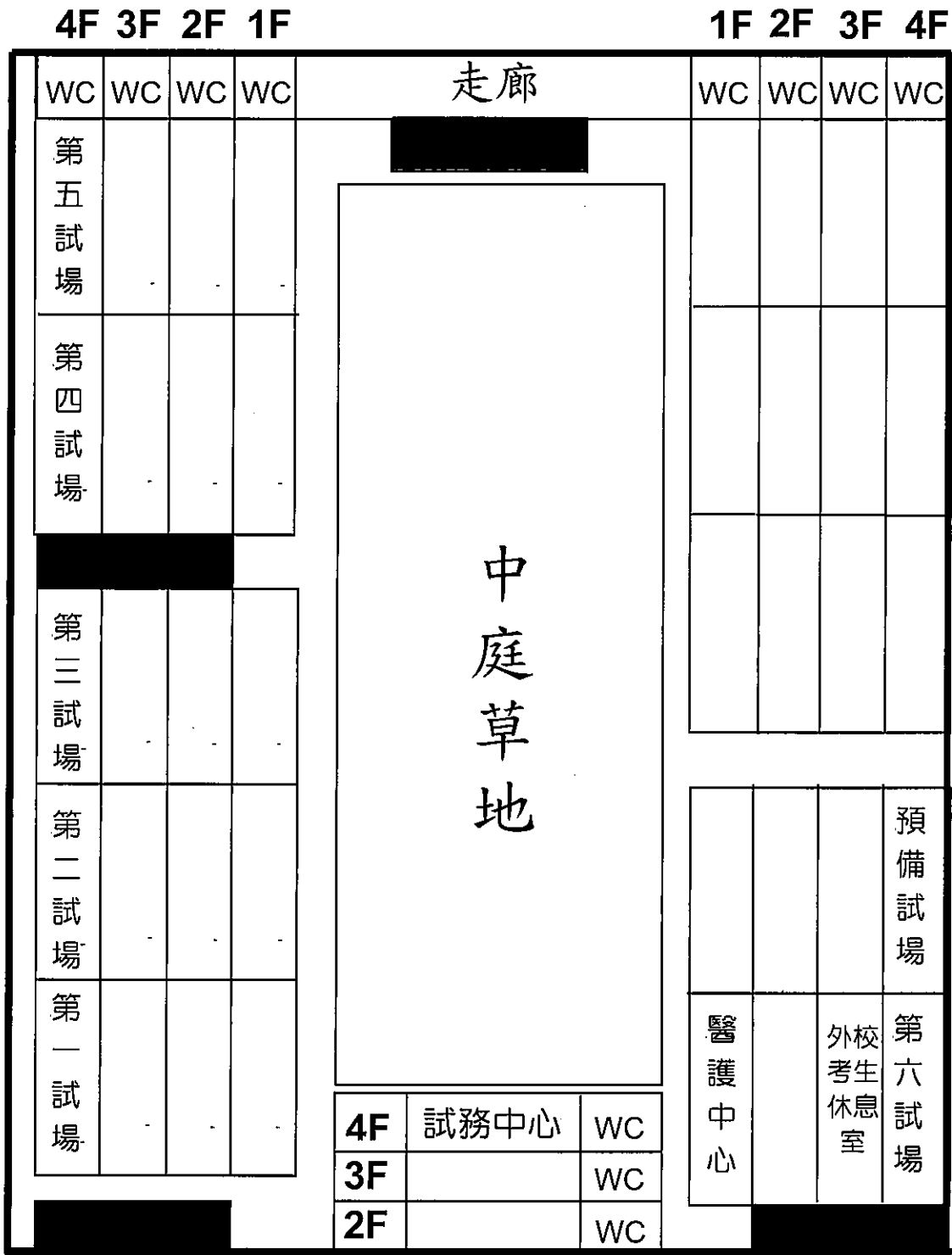

中學部穿堂

106 年國中教育會考大陸東莞考場工作小組組織與分工

一、目的:配合「國中教育會考」考場設置，協助相關試務工作順利進行。

二、成立期間:自106年5月18日起成立至5月22日止。

三、組織與分工：

序號	職稱	姓名	工作項目	協辦人及單位
1	召集人	王天才校長	綜理督導考場試務工作	
2	副召集人	馮思義 副校長	1.襄助召集人督導試務工作 2.試卷通關接送	
3	總幹事	劉義龍	協調各組實施考場試務工作	
4	聯絡組	馮鵠葳 劉菊英	1.聯繫廣東省試務監察人員 2.試卷通關事項處理 3.接待廣東省試務監察人員 4.陪同臺灣試務人員到校及送機	安天祥主任陪同接機及送機
5	總務組	郭嘉松 安天祥	1.試題保管室設置 2.試題保管室、考場及試卷之安全維護 3.交通車調派 4.設置醫療站 5.校園各地環境整理、維護及打掃 6.試場冷氣、電扇、燈管功能檢核	
6	餐飲組	呂銘宗	1.工作人員、考生及家長膳食供應	
7	計畫組	蔡宛庭	1.策畫、擬定考場試務工作計畫 2.經費概算編列 3.製作試務工作手冊 4.擔任檢測及播音人員 5.製作試務工作桌牌、工作人員識別證 6.試場有關事件之處理	黎柳霞 吳潤冰
8	試務組	鄭衣婷	1.製作考試時間表通知考生 2.協助考生應試安排 3.考場指標圖表布置 4.考場一樓穿堂、試務中心布置及復原 5.試務有關事件之處理 6.試務工作過程攝影、彙整活動成果照片 7.司鈴(備電子鐘，作標準鐘)	李豔玲 黎錫芬
9	試場組	陳思瑜	1.協同考生服務隊調派試場桌椅，及排列試場桌椅符合大考中心標準 2.1/18當日放學後佈置各試場座位名條 3.協同考生服務隊進行試場場地恢復	顏琴芳 梁敏杰
10	考生服務隊	劉書桐 魏培光	1. 協助警衛管制試場樓梯入口 2. 家長休息室之佈置、考生服務隊安排 3. 家長休息室服務工作 4. 調查家長用餐人數及販售用餐家長餐票 5. 宿舍區管理 6. 中學樓環境整理	考生服務隊(15人)
11	家長服務組	陳淑媛		

(二) 勘察內容—華東考場

1、交通航班狀況：

(1)去程搭中國東方航空 FM9334 班機於 15:30 自深圳寶安機場出發直飛上海虹橋機場，並於 17:45 抵達，飛航時間約為 2 小時 15 分。

(2)返程搭程中華航空 CI0502 班機於 12:05 自上海浦東國際機場出發直飛台北桃園國際機場，因飛機誤點，於 14:55 抵達，飛航時間約為 1 小時 50 分。

- 2、 本次返程搭乘飛機為 777-300ER 型，佔位行李機位目前合適座位為經濟艙 72K、72A、72D、72E、72F、72G 排位置，共有 6 個座位，試卷箱及試務人員劃位仍以 70、71、72 排為主。
- 3、 從上海浦東機場至華東臺商子女學校的車程約 1 個小時 10 分。華東臺商子女學校規劃於 5 月試務工作執行時(5 月 20 日及 5 月 21 日)將派 2 部交通車協助運卷(1 輛預備用，為突發狀況時可儘速將試卷箱送入小閘場封存)。
- 4、 小閘場設在華東臺商子女學校女生宿舍一樓，房間備有可上鎖之鐵櫃及相關必要設備，屆時可由專人負責看管，小閘場門口走廊上方有設置監視器，並安排保安人員值班。另外，請全國試務會提供閘場封條，上封條確保試卷隱密性。
- 5、 監試委員全員安排住宿於華東臺商子女學校附近之錦江之星酒店，住宿以安排於同一層樓為原則，以便人員之聯繫。另外，試務人員至華東考場車程約 10 分鐘，以利監考等試務工作之執行。
- 6、 試務中心設在行政大樓三樓高一教室，試場則設置在教學樓北側之三、四樓教室，一共 6 間(含預備試場)。
- 7、 106 年國中教育會考華東考場考生報名人數為 173 人(華東臺校 87 人、上海台校 81 人，個報 5 人)，設置試場數為 5 間(配置人數為 42 人、42 人、42 人、42 人、5 人)，如有考生臨時緊急意外狀況，則啟用預備試場，立即排定試務人員擔任監考工作，以確保考生應試權益。

附件三 華東考場試務協調會議紀錄

106年國中教育會考大陸考場試務協調會議 會議紀錄

會議時間	106年3月23日（星期四）下午1：30		
會議地點	華東臺商子女學校		
會議主持人	王校長先念、陳校長良傑 國教署梁專員文綺	記錄	鄭全玄
出（列）席單位 （人員）	如簽到表		

一、主席致詞

王校長先念

再次代表華東所有師生，歡迎左中陳校長帶隊的所有同仁到校指導。關於闈場安全事項，依照學測多年經驗，今年應該可以考慮採取闈場淨空以監控保全替代的方案。

陳校長良傑

很高興今天來到華東臺校，感受到王校長的熱情接待，及在校長與兩位副校長、各位主任、組長的帶領配合下，校務蒸蒸日上。因為左營高中承辦105年國中教育會考全國試務，今年因此輪到負責大陸考場試務，希望大陸考場試務圓滿順利。對於小闈場比照大考學測、英聽的模式設置，會議中可以提出討論。

二、工作報告

略

三、討論內容

1. 「106年國中教育會考大陸考場工作實施計畫（草案）」如附件1，請討論：

- (1) 交通班次及運卷車輛銜接情形。
- (2) 手提24吋行李箱運卷、購置經濟艙占位行李及通關事宜（一般通道、海關通道）。
- (3) 監試人員食宿、交通路程時間及交通路線備案，請討論。

決議：照案通過。學校備有接送計劃，由程副校長、周主秘負責接機。監試人員住宿地點則將評估錦江之星是否適合。

2. 小闈場設置與保全，試務中心、試場各項設施及辦公用品與事務機器等，

請討論。

說明：確定小閱場保全措施及有無設置監視器。試務中心所需電話、傳真、影印機、試卷收發擺放地點及辦公桌椅文具等，並討論試場的安排及相關佈置規畫。

決議：

(1) 試務中心及試場內所需設施，將依相關規定準備完全。試務中心備有三合一事務機。當天臺校人員不進試場、考試區。

(2) 關於海關檢查部分，考試當天提卷後打開試卷箱讓海關人員檢視，考試前發卷時，由程副校長陪同至試場教室外，取出試卷讓海關人員檢視試卷袋是否夾帶物品。去年因為海關人員有事，第一天即檢查所有試卷箱，餘授權給程副校長，流程趨於簡化。

(3) 小閱場可以 windows10 電腦、IE 瀏覽器，在有 wifi 的環境下進行即時監看。學校提供一部完成環境設定的筆電，由考場主任負責監控。試卷保管室設有朝門、朝卷，及走廊雙向共4個監視鏡頭。試務結束後，監視紀錄燒製光碟，貼封條封存於學校。

(4) 華東提供1支設定好重要電話號碼的大陸當地手機提供考場主任，方便聯絡。

3. 考場學校試務配合，如海關人員、司時、司鐘、服務人員、公安人員及試場突發狀況回報各工作人員安排，請討論。

決議：鈴聲使用學校現成電鐘，並備有手搖鈴應付突發狀況，考試前一天下午設定好。若發生停電，學校備有發電機，轉換約需 15 分鐘，照明會全部恢復。

4. 大陸關務相關單位及督導人員，確認對口單位及連絡方式，請提供相關資料。

決議：由程副校長負責聯繫工作。

5. 考試結束後，題目卷銷毀流程、地點規劃，請討論。

決議：題目卷於考試結束後當日，直接於校園內焚毀（操場至華東湖轉彎處）。

6. 相關業務所需經費，請討論。

決議：由台北辦事處向國教署（教育部）申請。回程報關時 6 科答案卷卡之箱重，需要先測量提供數據。

7. 辦理試務期間識別證的製作需求，請討論。
決議：由左中製作提供 20 張姓名空白試務工作識別證。
8. 「106 年國中教育會考境外大陸考場作業時程表」如附件 2，請討論。
決議：5/8 試務工作人員行前會議，改為 5/12；華東需要代表出席的是 3/28 檢討會及 7 月的交接會議。3/24 審核大陸同意文件：2010 年已經有公文核定，省批過即有效，北辦會提供此文件。試場接送計劃會呈報兩岸司。5/18 召開工作協調會，5/19 的監試人員說明會，臺校人員不參與；下午 3 至 5 點開放查看試場，結束後調整鐘聲，確認考場恢復情形。餘照案通過
9. 其他事項。
1) 這次共有 173 位考生，4 間 42 人 1 間 5 人，無特殊試場，即 5 間一般試場，1 間預備試場（原計劃的第 6 試場）。
2) 最後一間考場只有 5 位考生，依規定以 6 乘 7 排列，但不搬動原教室桌椅數。

四、臨時動議

1. 葉主任乃治

考試期間是否會有廟會聲音，有影響考試進行之虞。

鄭副校長京榮回應

考試前 2 週會以公文通知工地與社區，但附近居民可能辦喜事會放鞭炮，惟因考場門窗關閉，對考生影響不大。

陳校長良傑回應

監試人員說明會時，須清楚說明狀況之應對方式。

2. 王校長先念

通關與往年不同，時間會延長一點，最後一天返台建議提早至 7:30 離開。

鄭副校長京榮回應

今年尤其特別，高速公路匝道口塞車嚴重。

五、散會

106 年國中教育會考大陸考場試務協調會議

開會時間：106 年 3 月 23 日（星期四）下午 1：30

開會地點：華東臺商子女學校

主持人：王校長天才、陳校長良傑、國教署梁專員文綺

簽到表：

編號	單位	職謂	簽名	備註
1	華東臺校	王校長先念	王先念	
2	左營高中	陳校長良傑	陳良傑	
3	國教署	梁專員文綺	梁文綺	
4	左營高中	葉主任乃治	葉乃治	
5	左營高中	陳主任輝雄	陳輝雄	
6	左營高中	劉主任振男	劉振男	
7	左營高中	周組長素玲	周素玲	
8	左營高中	鄭組長全玄	鄭全玄	
9	華東臺校	副校長	鄭亭學	
10	華東臺校	總務主任	郭六中	
11	華東臺校	詳細組長	楊俊英	
12	華東臺校	資訊組長	趙文通	
13	華東臺校	副校長	程鳳華	3

附件四 106年國中教育會考大陸華東考場實施計畫

106年國中教育會考大陸華東考場實施計畫

一、依據：

- (一) 106年國中教育會考大陸考場籌辦計畫、大陸考場勘察計畫。

二、目的：

- (一) 為使就讀大陸地區台商學校國中學生順利參加國中教育會考。
- (二) 維護國中教育會考試卷之保密及安全，並將試卷順利送達試場，達到公平、公正的原則，以維護考生的權益。

三、考試日期：106年5月20日、21日（星期六、日）。

四、考試人數：本校學生87人，上海台商子女學校81人，個別報名5人，合計173人。

五、實施辦法：

(一) 闈場設置：

- 1、設置地點：江蘇省昆山市花橋鎮本校女生宿舍一樓
- 2、設置時間：5月18~22日
- 3、闈場佈置：
 - (1) 闈場設內闈及外闈，內闈除出入口處外，所有之門窗均加鎖及封條，完全封閉不留任何縫隙，外闈除出入口外，務使任何人不能接近內闈。
 - (2) 闈內設置安全鐵櫃，保存試卷。
 - (3) 闈內設置冰箱、冷藏設備及垃圾桶，儲存闈內任何紙屑垃圾及其他廢棄物，以符合任何物品不得攜出闈場外之安全措施。
 - (4) 闈內不設置電話、電腦網路，以防止接對外聯絡。
 - (5) 闈外設置保安人員，二十四小時全天候巡邏，以防他人接近內闈，或與入闈人員接觸見面。
 - (6) 闈內除設置入闈人員所需之盥洗設備、電視外，亦擺設雜誌、書籍及娛樂器具。
- 4、人員管制：
 - (1) 入闈人員不可攜帶手機或對講機。
 - (2) 物品只能送入闈場內，闈內任何物品不可攜帶出闈場外。
 - (3) 入闈人員一進入闈場，即嚴禁離開闈場，不得對外聯絡及傳遞任何物件。
 - (4) 闈場外負責守衛之保安人員，不得擅自離開工作崗位或進入闈場。
 - (5) 闈場通外之門戶，隨時加鎖封閉，並由保安人員負責看管，未經校長許可，禁止開放。

(二) 試場設置：

- 1、設置地點：本校教學大樓三、四樓。(詳試場配置圖)
 - (1) 考場：設在教學大樓三、四樓5間，試場(一)~(五)。
 - (2) 預備考場：設在教學大樓四樓高一愛教室。
 - (3) 試務中心：設在教學大樓三樓802教室，作為當天試務工作、主試人員、監考老師休息等場所。
- 2、考生座位安排：依實際報考學生名額及准考證號碼由試務人員安排。

- 3、考生服務處：設在教學入口川堂及教務處。
- 4、家長休息處：餐廳二樓活動中心、多功能教室，學校提供茶水供家長飲用。
- 5、繪製試場平面圖、考生座位表、考試時間表及考試規則等。
- 6、試場佈置完成日期：106年5月19日上午（星期五）。
- 7、試務工作及監考人員，由大陸考區試務承辦學校「左營高中」安排。
- 8、考試期間，冷氣開放，本校派專人負責水電之維修，以防臨時發生停電而影響考試順利進行。
- 9、試務人員接待：
 - (1) 到達日期：106年5月18日（星期四）。
 - (2) 進關地點：上海浦東機場。

(三) 試卷接送：

- 1、試卷由試務人員領卷後，自桃園機場至上海浦東機場出關，隨即由本校副校長及保安人員陪同，以專車直接護送到闈場，進入闈內，實施管制。
- 2、試卷存放在鐵櫃內，並加鎖，由闈內人員負責看管。
- 3、考試當天清晨，由教育部督導，主、監試人員親自到闈場領取試卷，並加派保安人員隨行看管保護，加強接卷途中的安全。
- 4、試卷自闈場送抵試務中心後，由試場主任負責看管。
- 5、第二天考完後，試卷題本由大陸督導單位會同試務人員給予銷毀；答案卡則裝箱加封後，送入闈場存放在鐵櫃內，並加鎖，由闈內人員負責看管。
- 6、第三天由教育部督導，主、監試人員親自到闈場提取答案卡箱，由學校行政及保安人員陪同，以專車直接護送試務人員到上海浦東機場，帶回臺灣閱卷。

(四) 考試程序：

教育會考第一天(5月20日)

1、第一節

上午7時將當天考試試卷箱攜至試務中心(試務中心提供加鎖鐵櫃存放)→會同大陸海關打開試卷箱封條，檢查試卷箱除試卷袋外是否有其他物品→考試預備時間到，監試人員攜卷進入試場→海關人員、台辦及教育行政人員至試場外，監看試務人員開封試卷袋，檢查是否有試卷以外其他物品→檢查完畢後海關人員離開→監試人員準備考試各項工作→進行考試。

2、第二、三節

考試預備時間到，會同海關人員至試場開封該節試卷袋，檢查是否有試卷以外其他物品(同第一節)→檢查完畢後海關人員離開→監試人員準備考試各項工作→進行考試。

教育會考第二天(5月21日)

同第一天程序

教育會考結束

5月21日中午考試時間結束，監試人員清點試題卷及答案卡後繳至回試務中心→主試人員會同海關人員將答案卡卷放入試卷箱，檢查是否有答案卡以外其他物品→答案卡卷箱檢查完畢當場包裝彌封，由海關人員加貼海關封條→送入闈場加鎖由闈內人員負

責看管，闈場外由保安人員嚴密看管。

試卷銷毀

最後一節考試結束後由大陸海關人員會同試務人員共同銷毀試題卷。

答案卡加封出關

教育部督導，主、監試人員親自到闈場，學校行政及保安人員陪同提取答案卡箱→由華東臺商子女學校行政人員陪同以專車直接護送試務人員赴上海浦東機場→至海關辦公室查驗出關公文（由至試場之海關人員出具）→出關（答案卡卷不開封檢查）→搭機返台。

六、106年國中教育會考華東考場試務工作分配表

主持：王先念校長

策畫執行：鄭京榮副校長

承辦人：楊俊英組長

組別	負責單位	工作要項	完成時間	備註
總務組	總務處	各冷氣試場檢核	正式考試前30天 正式考試前2周 考試當天	依國中會考試場開放冷氣應變處理措施辦理
		闌場布置安全檢查	5月18日	
		闌場內人員餐飲供應	5月18至21日止	至闌場撤除為止
		各試場教室佈置	5月19日	班級調整教室
		各試場桌椅調整	5月19日中午前	
		試務中心佈置	5月19日	
		動線路標設置	5月19日	
		試卷銷毀用具設置	5月21日下午	
		校園安全維護	5月18至21日	
		各試場及試務中心安全	5月20至21日	至考試結束為止
		場地復原	5月21日下午	考試結束後
		監試人員餐飲供應	5月20至21日	
		水電維護人員待命	5月20至21日	
		監試人員住宿、餐食安排	5月18至22日	
監試接待組	程副 周主秘	試卷箱機場通關	5月18至22日	
		參觀活動安排	5月21日下午	考試結束後
		教育單位及海關人員接待	5月20到21日	
交通、安全組	總務處	女生宿舍一樓闌場警衛24hr 保安	5月18至21日	至闌場撤除為止
		監試人員飯店接送	5月18至22日	
		校園警衛安全維護	5月18至22日	考試結束為止
		停車安排、指揮	5月20到21日	
		校外噪音工程管制	5月20到21日	
		機場接送及海關人員接送	5月18至22日	
試務組	教務處	試務工作協調會	5月19日上午	準備書面資料
		試場配置圖	5月19至22日	含張貼
		試場座次表	5月19日上午	含張貼
		試場封條、指標	5月19日上午	含張貼
		試場規則	5月19日上午	

組別	負責單位	工作要項	完成時間	備註
		考試鈴聲	5月19日下午	13日放學後調整試音
		試務中心服務	5月20至21日	
		服務台設置	5月20日上午	7:00前完成
		試場樓層管制	5月20到21日	
考生服務組	學務處	健康中心設置	5月20到21日	王秀友14、卿簡15
		校園整潔	5月20到21日	
家長服務	輔導室	家長休息區設置及服務	5月20到21日	15日晚完成設置
攝影組	資訊組	1.負責照片及攝影工作 2.負責本次會考特殊生所需電腦及軟體安裝。	5月18至21日	後製光碟存檔

5月20及5月21日考試當天工作人員配置

組別	負責單位	負責人	工作要項	工作人員	備註
總務組	總務處	郭主任	1.試務中心茶水點心供應	顧華玲	
			2.水電維護	周芳剛	
			3.餐飲供應	蔣慶華	
交通、安全組	總務處	郭主任	監試人員接送車 海關及教育局、 台辦人員接送車 校園安全	張晏碩 保安	
試務組	教務處	鄭副校長	1.司鈴	總務處	王芳讀稿
			2.樓層管控	楊俊英	
			3.服務台	楊俊英、王芳	
			4.臨時試務處理	楊俊英	
衛生服務組	學務處	李主任	1.健康中心 2.住宿生管理 3.電子看板資訊	王秀友(20)卿簡(21) 王暉	
家長服務組	輔導室	殷主任	多功能教室 臺灣教育文化中心	本校及個別報名家長 上海台校	
攝影組	資訊組	趙組長	攝錄影	劉祚林	

七、106年國中教育會考華東考場試務工作流程

日期	時間	地點	內容	負責人	說明
5月18日 (四)	10:50	浦東機場	監試工作人員出關	程副校長、周主秘	1.華航 CI0501 09:05從台北桃園起飛10:50抵達上海浦東機場 2.準備通關公文、準備接送車輛。
	13:00	女舍一樓	進駐闈場 監控設施檢查	郭主任	1.手機交付保管 2.圍場設備點交 3.保安執勤
	14:00	試務中心	試務工作協調會	王校長、鄭副、鄭主任	主監試人員
	15:00	維景飯店	入住	郭主任	安排車輛
	18:00	花橋大酒店	宴請試務人員	郭主任	安排車輛
5月19日 (五)	08:30	四樓試場	試場佈置	楊組長	
	08:30	試務中心	試務中心佈置	總務處	顧華玲
	08:50	維景飯店	接監試人員來校	郭主任	安排車輛
	09:00	試務中心	監試工作說明會	主試	
	11:00	四樓試場	查看試場佈置及測試各項設備	主試 各監試人員	檢查試場後上鎖 高二教室中午後考場佈置
	14:50	四樓試場	測試鐘聲及英聽設備(華東放學後)	華東人員陪同	檢查試場後上鎖
	15:00 17:00	四樓試場	開放考生看試場	楊組長主監 試人員	考生只能在窗外看座位，不能進入教室
5月20日 (六)	06:30	維景飯店	接監試人員來校	張組長	車輛1
	06:50	昆山	接教育局、台辦人員	程副校長	車輛2 (07:20前到校)
	06:50	昆山	接海關人員	程副校長	07:20前到校
	07:00	服務台	考生及家長諮詢	王芳	
	07:00	家長休息室	開放服務	殷主任	輔導室負責海報製作
	07:00	全校	試務工作準備完成	各工作小組	
	07:00	提領考卷	主試及督導	教務主任陪同	闈場→試務中心
	07:50	試務中心	交付今日試卷	主試、監試	海關拆封、冷氣開放
	08:00	考場管控	樓層淨空學生入考場	楊組長	樓層管控助理就位
	08:20	學務處	社會考前說明鐘聲	楊組長	
	08:30	學務處	社會考試開始鐘聲	楊組長	

日期	時間	地點	內容	負責人	說明
	09:40	學務處	社會考試結束鐘聲響	楊組長	王芳
5 月 20 日 (六)	10:20	學務處	數學考前說明鐘聲	楊組長	王芳
	10:30	學務處	數學考試開始鐘聲響	楊組長	
	11:50	學務處	數學考試結束鐘聲響	楊組長	王芳
	12:00	試務中心 餐廳	監試人員午餐 家長、學生等午餐	郭主任	
	13:20	考場管控	樓層淨空學生入考場	楊組長	樓層管控助理就位
	13:40	學務處	國文考試說明鐘聲響	楊組長	王芳
	13:50	學務處	國文考試開始鐘聲響	楊組長	王芳
	15:00	學務處	國文考試結束鐘聲響	楊組長	王芳
	15:40	學務處	寫作考試說明鐘聲響	楊組長	王芳
	15:50	學務處	寫作測驗開始鐘聲響	楊組長	王芳
	16:40	學務處	寫作測驗結束鐘聲響	楊組長	王芳
	17:00	闈場	將所有試卷箱送回闈場保管。	考場主試	保安陪同試務中心 →闈場
	17:30		送監試人員回旅社	張組長	車輛1
5 月 21 日 (日)	06:30	維景飯店	接監試人員來校	張組長	車輛1
	06:50	昆山	接海關人員	程副校長	車輛2
	06:50	闈場	提領試卷箱	主試、程副	保安陪同闈場 →試務中心
	07:00	試務中心	交付今日試卷	主試、監試	海關拆封，保安協助
	08:00	考場管控	樓層淨空學生入考場	楊組長	樓層管控助理就位
	08:20	學務處	自然考前說明鐘聲	楊組長	王芳：讀廣播稿
	08:30	學務處	自然考試鐘聲	楊組長	
	09:40	學務處	自然考試結束鐘聲響	楊組長	
	10:20	學務處	英語考試說明鐘聲響	楊組長	
	10:30	學務處	英語考試開始鐘聲響	楊組長	
	11:30	學務處	英語考試結束鐘聲響	楊組長	
	12:00	學務處	英聽考試說明鐘聲響	楊組長	
	12:05	學務處	英聽考試開始鐘聲響	楊組長	
12:30	學務處	英聽考試結束鐘聲響	楊組長		

日期	時間	地點	內容	負責人	說明
	12:50	試務中心	答案卡裝箱彌封 海關人員在旁監督	主試、程副、 海關	
	13:20	闈場	答案卷卡箱送闈場保管	主試	保安陪同
	13:30	焚燒場	燒毀試卷海關人員在旁	主試、總務處	資訊組拍照
	14:00		送海關人員	程副	車輛2
	14:00	試務中心	監試人員中餐	郭主任	
	14:30	維景飯店	送監試人員回旅社	張組長	車輛1
	13:00	試務中心、 各試場	場地復原	郭主任 顧華玲	
5 月 22 日 (一)	07:30	維景飯店	飯店早餐後退房 接監試人員來校	郭主任 張組長	準備通關公文、準備車輛
	07:40	闈場	提領答案卷卡箱	主試、鄭副	準備通關公文、準備車輛
	07:50	離開華東	前往浦東機場	主試、鄭主 任、程副	
	09:10	浦東機場	監試人員進關	程副校長	搭乘華航 CI0502上海浦東 12:05→台北桃園返臺

樓層管制助理

地點/時間	5/20	5/21
高二忠4F	馬喜燕	陳清
高二仁3F	楊志龍	孫夜雨
高一忠2F	王瑗瑗	龔敏
高一愛4F	羅瑩	戴秋萍
高一仁3F	花艷婷	焦陽

鐘聲管制設定：周芳剛

試務中心：顧華玲

服務台(讀廣播稿)：王芳

八、105年國中教育會考華東試場鐘聲設定一覽表

5月20日(星期六)		5月21日(星期日)	
鐘響時間	說明	鐘響時間	說明
	08:10考前廣播		08:10考前廣播
	08:20社會考前廣播		08:20自然考前廣播
08:20	社會考試說明鐘聲響(廣播)	08:20	自然考試說明鐘聲響(廣播)
08:30	社會考試開始鐘聲響	08:30	自然考試開始鐘聲響
09:40	社會考試結束鐘聲響(廣播)	09:40	自然考試結束鐘聲響(廣播)
	10:00考前廣播		10:00考前廣播
10:20	數學考試說明鐘聲響(廣播)	10:20	英語閱讀開始鐘聲響(廣播)
10:30	數學考試開始鐘聲響	10:30	英語閱讀考試開始鐘聲響
11:50	數學考試結束鐘聲響(廣播)	11:30	英語閱讀考試結束鐘聲響(廣播)
	13:10考前廣播	12:00	英聽考試說明鐘聲響
	13:40國文考前廣播	12:05	英聽考試開始鐘聲響
13:40	國文考試說明鐘聲響(廣播)	12:30	英聽考試結束鐘聲響
13:50	國文考試開始鐘聲響		
15:00	國文考試結束鐘聲響(廣播)		
	16:00寫作測驗考前廣播		
15:40	寫作考試說明鐘聲響(廣播)		
15:50	寫作測驗開始鐘聲響		
16:40	寫作測驗結束鐘聲響(廣播)		

華東臺商子女學校考場廣播稿（除廣播稿外，考試期間禁止任何廣播）

第一天

◎ **7 點 50 分**：各位考生大家早！現在是 7 點 50 分，歡迎來到華東臺商子女學校考場，今天的考試即將開始，下面提醒您注意幾件事項：

1. 請您再次檢查您的准考證和應考文具。
2. 若使用墊板限用素色或透明墊板，要經監試人員檢查通過。
3. 手機與飲水請勿帶入試場。
4. 本校試務中心設在三樓，服務台設在二樓穿堂，如果您有需要服務的地方，服務人員會盡心為您服務。華東臺商子女學校預祝您考試順利！

5 月 20 日（星期六）	
8:20 ~ 8:30	考試說明
8:30 ~ 9:40	社 會
9:40 ~ 10:20	休 息
10:20 ~ 10:30	考試說明
10:30 ~ 11:50	數 學
13:40 ~ 13:50	考試說明
13:50 ~ 15:00	國 文
15:00 ~ 15:40	休 息
15:40 ~ 15:50	考試說明
15:50 ~ 16:40	寫作測驗

◎ **8 點 00 分**：現在時間是 8 點 00 分，請考生到各試場外等候。監試人員準備分發題本、答案卷。也請陪考家長離開試場，以免影響考試，預祝您考試順利。

◎ **8 點 20 分（鐘聲響起）**：這是考試說明鐘聲，時間是 8 點 20 分，請考生進入各試場，聽取監試人員的考試說明。再次提醒考生，手機請勿帶入試場。

◎ **10 點 00 分**：現在時間是 10 點 00 分，第二節考試即將開始，請考生到各試場外等候。監試人員準備分發題本、答案卷。也請陪考家長離開試場，以免影響考試，預祝您考試順利。

◎ **10 點 20 分（鐘聲響起）**：這是考試說明鐘聲，時間是 10 點 20 分，請考生進入各試場，聽取監試人員的測驗說明。再次提醒考生，手機請勿帶入試場。

◎ **13 點 10 分**：各位考生大家好！現在是下午 1 點 10 分，下午的考試即將開始，下面提醒您注意幾件事項：

1. 請您再次檢查您的准考證和應考文具。
2. 若使用墊板限用素色或透明墊板，要經監試人員檢查通過。
3. 手機與飲水請勿帶入試場。

4. 本校服務台設在一樓穿堂，如果您有需要服務的地方，服務人員會盡心為您服務。華東臺商子女學校預祝您考試順利！

- ◎ **13 點 20 分**：現在時間是下午 1 點 20 分，請考生到各試場外等候。監試人員準備分發題本、答案卷。也請陪考家長離開試場，以免影響考試，預祝您考試順利。
- ◎ **13 點 40 分 (鐘聲響起)**：這是考試說明鐘聲，時間是下午 1 點 40 分，請考生進入各試場，聽取監試人員的考試說明。再次提醒考生，手機請勿帶入試場。
- ◎ **15 點 20 分**現在時間是下午 3 點 20 分，請考生到各試場外等候。監試人員準備分發題本、答案卷。也請陪考家長離開試場，以免影響考試，預祝您考試順利。
- ◎ **15 點 40 分 (鐘聲響起)**：這是考試說明鐘聲，時間是下午 3 點 40 分，請考生進入各試場，聽取監試人員的測驗說明。再次提醒考生，手機請勿帶入試場。

第二天

◎ **7 點 50 分**：各位考生大家早！現在是 7 點 50 分，歡迎來到華東臺商子女學校考場，今天的考試即將開始，下面提醒您注意幾件事項：

1. 請您再次檢查您的准考證和應考文具。
2. 若使用墊板限用素色或透明墊板，要經監試人員檢查通過。
3. 手機與飲水請勿帶入試場。
4. 本校試務中心設在三樓，服務台設在一樓穿堂，如果您有需要服務的地方，服務人員會盡心為您服務。華東臺商子女學校預祝您考試順利！

5 月 21 日 (星期日)		
8:20 ~	8:30	考試說明
8:30 ~	9:40	自然
9:40 ~	10:20	休息
10:20 ~	10:30	考試說明
10:30 ~	11:30	英語 (閱讀)
11:30 ~	12:00	休息
12:00 ~	12:05	考試說明
12:05 ~	12:30	英語 (聽力)

◎ **8 點 00 分**：現在時間是 8 點 00 分，請考生到各試場外等候。監試人員準備分發題本、答案卷。也請陪考家長離開試場，以免影響考試，預祝您考試順利。

◎ **8 點 20 分 (鐘聲響起)**：這是考試說明鐘聲，時間是 8 點 20 分，請考生進入各試場，聽取監試人員的考試說明。再次提醒考生，手機請勿帶入試場。

◎ **10 點 00 分**：現在時間是 10 點 00 分，第二節考試即將開始，請考生到各試場外等候。監試人員準備分發題本、答案卷。也請陪考家長離開試場，以免影響考試，預祝您考試順利。

◎ **10 點 20 分 (鐘聲響起)**：這是考試說明鐘聲，時間是 10 點 20 分，請考生進入各試場，聽取監試人員的測驗說明。再次提醒考生，手機請勿帶入試場。

◎ **12 點 00 分 (鐘聲響起)**：這是考試說明鐘聲，時間是 12 點 00 分，請考生進入各試場，聽取監試人員的測驗說明。再次提醒考生，手機請勿帶入試場。

華東臺商子女學校全體師生祝您金榜題名！再見！

106年國中教育會考華東考場 試場位置示意圖

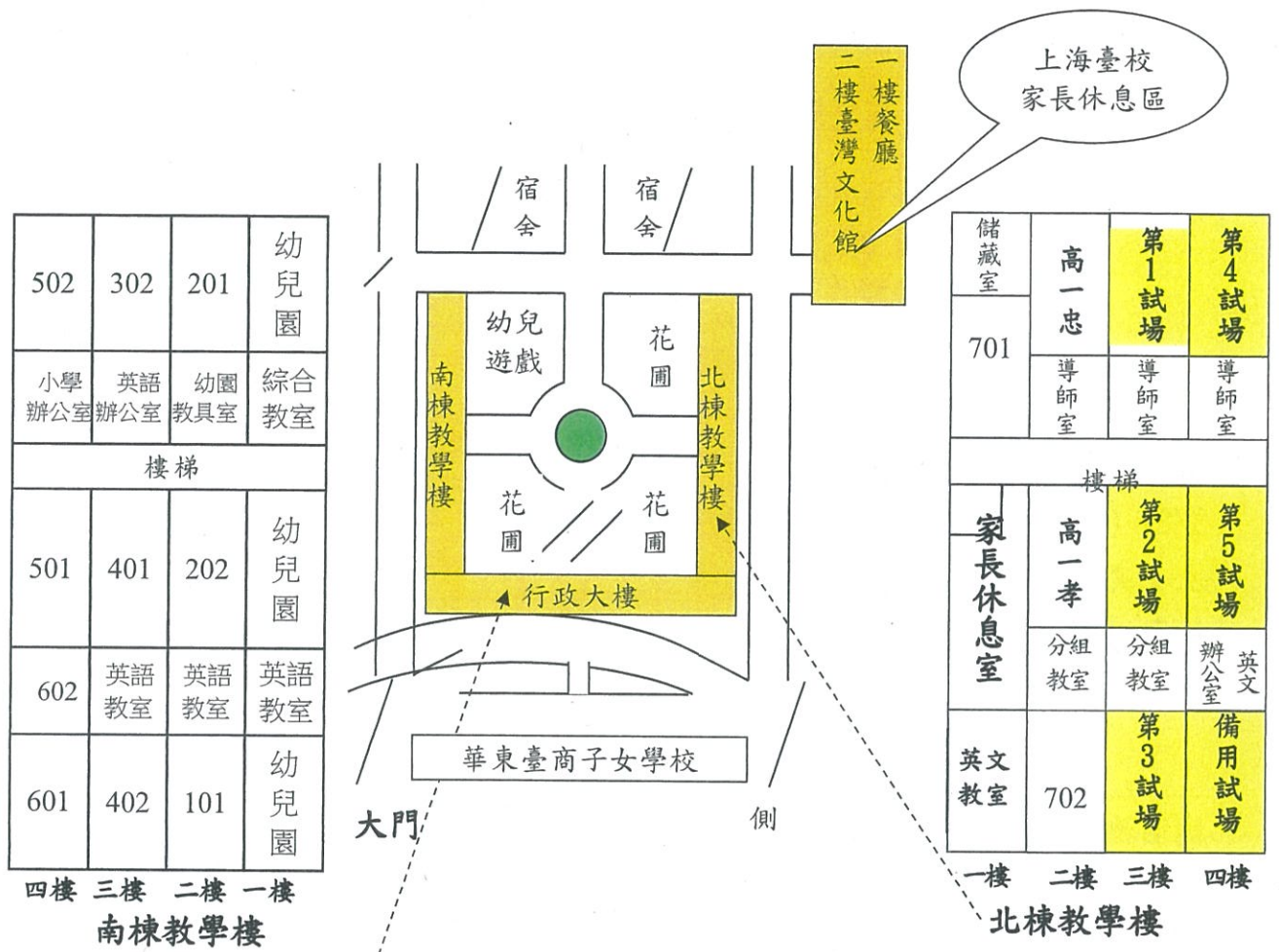

考場位置

樓梯	女廁	男廁	903	器材室	902	辦公室	國高中	901	男廁	女廁	樓梯
	女廁	男廁	803	試務中心	801	副校長	校長室	男廁	女廁		
	女廁	男廁	102	301	303	703	男廁	女廁			
	影印室	女廁 諮詢	輔導	教務處	學務處	川堂 (樓梯)	會計室	總務處	副校長	工程組	

行政大樓暨考場位置圖

(三) 106年國中教育會考大陸考場勘察檢核表

106年國中教育會考大陸考場勘察檢核表

勘察重點	一、 交通班次及運卷車輛銜接情形。 二、 手提行李箱運卷及商務艙空間配置情形。 三、 交通路程所需時間及交通路線備案。 四、 考察小鬧場設置及試場各項設施。 五、 考場學校試務配合情形。 六、 大陸關務相關單位及督導人員，確認對口單位及連絡方式。 七、 每日進行勘察紀錄及檢討會議。 八、 其他支援事項。
-------------	-------------------------------------------------------------------------------------------------------------------------------------------------------------------------------

勘察行程	檢核項目	備註
3/21 (二) 左營高中— 桃園機場	<input checked="" type="checkbox"/> 搭乘高鐵準時於10:00出發。 <input type="checkbox"/> 未準時出發。原因：_____	
	<input checked="" type="checkbox"/> 搭乘桃捷於12:00抵達機場第二航廈。 <input type="checkbox"/> 未準時抵達。原因：_____	
	<input type="checkbox"/> 其他行程紀錄或建議：	
桃園機場通 關、上機	<input type="checkbox"/> 候機過程使用機場貴賓室。 <input checked="" type="checkbox"/> 未能達成。原因： <u>依華航規定</u>	
	<input checked="" type="checkbox"/> 航警協助 check-in 快速通關。 <input type="checkbox"/> 未能達成。原因：_____	
	<input checked="" type="checkbox"/> 搭乘中華航空 CI0521班機14:15前往廣州。 <input type="checkbox"/> 未能達成。原因：_____	
	<input checked="" type="checkbox"/> 經濟艙勘察佔位行李機位46A、46D、46E、46F、46G、46K 位置，共有6個座位。 <input checked="" type="checkbox"/> 試卷箱能順利放置於座位。 自帶行李箱試放。 <input type="checkbox"/> 未能達成。原因：_____	
	<input checked="" type="checkbox"/> 其他行程紀錄或建議： 東莞與華東主試及隨行專員前往桃機提供的免費休息室 勘察，發現免費座位數量不足5月份團員休息，且為開放 空間無隱密性，不適宜5月押卷人員集中看管試卷，應另 尋求解決方案。	
3/21 (二)	<input checked="" type="checkbox"/> 班機於16:15抵達廣州白雲機場。	

勘察行程	檢核項目	備註
抵達廣州	<input type="checkbox"/> 未能達成。原因：_____	
	<input checked="" type="checkbox"/> 東莞台商子弟學校派一人接機。 東莞台商子弟學校派兩人接機。	
	<input type="checkbox"/> 未能達成。原因：_____	
	<input checked="" type="checkbox"/> 白雲機場至東莞台校約1.5小時。 <input type="checkbox"/> 未能達成。原因：_____	
	<input checked="" type="checkbox"/> 住宿凱景酒店。 <input type="checkbox"/> 未能達成。原因：_____	
	<input checked="" type="checkbox"/> 試務人員住宿安排得宜，近學校。 <input type="checkbox"/> 未能達成。原因：_____	
	<input checked="" type="checkbox"/> 試務人員住宿安排於同一樓層。 <input type="checkbox"/> 未能達成。原因：_____	
	<input checked="" type="checkbox"/> 試務人員住宿環境清幽乾淨。 <input type="checkbox"/> 未能達成。原因：_____	
	<input type="checkbox"/> 其他行程紀錄或建議：	

勘察行程	檢核項目	備註
3/22 (三) 東莞台商子弟學校	<input checked="" type="checkbox"/> 9:00拜訪東莞台校。 <input checked="" type="checkbox"/> 小圍場具鐵門、鐵窗等安全設施。 <input type="checkbox"/> 未能達成。原因：_____	
	<input checked="" type="checkbox"/> 小圍場外安排警衛24小時值勤，確認執勤地點。 <input type="checkbox"/> 未能達成。原因：_____	
	<input checked="" type="checkbox"/> 小圍場需同時供入圍試務人員起居。 <input type="checkbox"/> 未能達成。原因：_____	
	<input checked="" type="checkbox"/> 小圍場備可放試卷箱的可上鎖櫃子。 <input type="checkbox"/> 未能達成。原因：_____	
	<input checked="" type="checkbox"/> 小圍場外有監視器，確認監視系統監看位置。 小圍場內部有3個監視器，圍場外部有3個監視器。 <input type="checkbox"/> 未能達成。原因：_____	
	<input checked="" type="checkbox"/> 小圍場窗戶外可貼封條。 <input type="checkbox"/> 未能達成。原因：_____	
	<input checked="" type="checkbox"/> 小圍場試卷房有裝監視器。 目前預留監視器接點，屆時小圍場啟用時，會完成監視器	

勘察行程	檢核項目	備註
	<p>裝設。</p> <p><input type="checkbox"/> 未能達成。原因：_____</p> <p>■ 試務中心、健康站設置得宜。</p> <p><input type="checkbox"/> 未能達成。原因：_____</p> <p>■ 試務中心備電話、傳真機、影印機。</p> <p><input type="checkbox"/> 未能達成。原因：_____</p> <p>■ 試場教室6+1間。</p> <p><input type="checkbox"/> 未能達成。原因：_____</p> <p>■ 試場教室有冷氣設備。</p> <p><input type="checkbox"/> 未能達成。原因：_____</p> <p>■ 試場教室有備用試場。</p> <p><input type="checkbox"/> 未能達成。原因：_____</p> <p>■ 有可銷毀題目卷、空白卷的場地及設備。</p> <p>■ 校外合作廠商辦理水銷作業。</p> <p><input type="checkbox"/> 未能達成。原因：_____</p> <p>■ 召開試務工作協調會。</p> <p><input type="checkbox"/> 未能達成。原因：_____</p> <p><input type="checkbox"/> 其他行程紀錄或建議：</p>	
<p>3/22 (三) 廣州-上海</p>	<p>■ 12:00離開東莞台校，赴深圳寶安機場。</p> <p>■ 14:00抵達深圳寶安機場。</p> <p>■ 15:30中國東方航空 FM9334班機直飛上海虹橋機場。</p> <p><input type="checkbox"/> 未能達成。原因：_____</p> <p>■ 17:45準時抵達上海虹橋機場第二航廈。</p> <p>■ 上海台商子女學校派一人接機。</p> <p>左中退休的巫宏治老師與司機到機場接機。</p> <p><input type="checkbox"/> 未能達成。原因：_____</p> <p>■ 住宿上海維也納酒店。</p> <p><input type="checkbox"/> 未能達成。原因：_____</p> <p><input type="checkbox"/> 其他行程紀錄或建議：</p>	
勘察行程	檢核項目	備註
<p>3/23 (四)</p>	<p>■ 9:00拜訪上海台校。</p>	

勘察行程	檢核項目	備註
上海台商子女學校	<p>■10:30離開。華東臺校派交通車接送。</p> <p>鄭京榮副校長前來接應。</p> <p><input type="checkbox"/>未能達成。原因：_____</p> <p><input type="checkbox"/>其他行程紀錄或建議：</p>	
3/23 (四) 華東臺商子女學校	<p><input type="checkbox"/>13:30抵達華東臺校。</p> <p>■未能達成。原因：兩校距離不遠，11:30即抵達。</p> <p>■小圍場具鐵門、鐵窗等安全設施。</p> <p><input type="checkbox"/>未能達成。原因：_____</p> <p>■小圍場外安排警衛24小時值勤，確認執勤地點。</p> <p><input type="checkbox"/>未能達成。原因：_____</p> <p>■小圍場需同時供入圍試務人員起居。</p> <p><input type="checkbox"/>未能達成。原因：_____</p> <p>■小圍場備可放試卷箱的可上鎖櫃子。</p> <p><input type="checkbox"/>未能達成。原因：_____</p> <p>■小圍場外有監視器，確認監視系統監看位置。</p> <p><input type="checkbox"/>未能達成。原因：_____</p> <p>■圍場窗戶外可貼封條。</p> <p>考試時窗戶將加裝木窗框，以便貼上封條。</p> <p><input type="checkbox"/>未能達成。原因：_____</p> <p>■小圍場試卷房有裝監視器。</p> <p>目前預留監視器接點，屆時小圍場啟用時，會完成監視器裝設。</p> <p><input type="checkbox"/>未能達成。原因：_____</p> <p>■試務中心、健康站設置得宜。</p> <p><input type="checkbox"/>未能達成。原因：_____</p> <p>■試務中心備電話、傳真機、影印機。</p> <p><input type="checkbox"/>未能達成。原因：_____</p> <p>■試場教室5+1間。</p> <p><input type="checkbox"/>未能達成。原因：_____</p> <p>■試場教室有冷氣設備。</p> <p><input type="checkbox"/>未能達成。原因：_____</p>	

勘察行程	檢核項目	備註
	<input checked="" type="checkbox"/> 試場教室有備用試場。 <input type="checkbox"/> 未能達成。原因：_____	
	<input checked="" type="checkbox"/> 有可銷毀題目卷、空白卷的場地及設備。 當天下午直接統一燒毀試卷。 <input type="checkbox"/> 未能達成。原因：_____	
	<input checked="" type="checkbox"/> 召開試務工作協調會。 <input type="checkbox"/> 未能達成。原因：_____	
	<input checked="" type="checkbox"/> 住宿錦江之星酒店。 <input type="checkbox"/> 未能達成。原因：_____	
	<input checked="" type="checkbox"/> 其他行程紀錄或建議： 5月22日提早於7:30離開華東臺校，以利報關作業。	
勘察行程	檢核項目	備註
3/24 (五) 華東臺校- 蘇州當地中 學交流	<input checked="" type="checkbox"/> 召開試務工作說明會。 1. 前往錦江之星酒店對面的維景酒店探詢住宿價格和視察住宿環境。委託程鳳琳副校長、周治華主任秘書，及旅行社協助與維景協調5月住宿價格。 2. 5月18日桃園機場內便利看管試卷的休息室使用問題，仍待與華航繼續協商。 <input type="checkbox"/> 未能達成。原因：_____	
	<input checked="" type="checkbox"/> 蘇州當地中學交流。 先參訪重點學校-蘇州三中，該校校長親自接待，暢談大數據管理的概念。繼之拜訪藝術學校-蘇州六中，該校校長親自接待，介紹學校藝術教育的特色。 <input type="checkbox"/> 未能達成。原因：_____	
	<input checked="" type="checkbox"/> 住宿錦江之星酒店。 <input type="checkbox"/> 未能達成。原因：_____	
	<input type="checkbox"/> 試務人員住宿安排得宜，近學校。 <input checked="" type="checkbox"/> 未能達成。原因： <u>錦江之星可容許旅客自由抽煙，居住環境也略嫌簡陋，將再問問維景酒店的住宿價格。</u>	
	<input type="checkbox"/> 試務人員住宿安排於同一樓層。 <input checked="" type="checkbox"/> 未能達成。原因： <u>尚未確定5月份的住宿地點。</u>	
	<input type="checkbox"/> 試務人員住宿環境清幽乾淨。	

勸察行程	檢核項目	備註
	<p><input checked="" type="checkbox"/> 未能達成。原因：<u>錦江之星價位較低，但品質也有限；不過高價位的維景，也可能有煙味的問題。</u></p> <p><input type="checkbox"/> 其他行程紀錄或建議：</p>	
勸察行程	檢核項目	備註
<p>3/25 (六) 上海浦東機場通關、上機-左營高中</p>	<p><input checked="" type="checkbox"/> 8:30華東臺校接送前往浦東機場。 鄭副校長與總務郭主任親自來送行。</p> <p><input type="checkbox"/> 未能達成。原因：_____</p> <p><input checked="" type="checkbox"/> 10:00抵達浦東機場 check-in。 約9:50抵達上海浦東機場，一路順暢，沒有塞車。</p> <p><input type="checkbox"/> 未能達成。原因：_____</p> <p><input type="checkbox"/> 搭乘中華航空 CI0502班機12:05離開上海浦東機場。 <input checked="" type="checkbox"/> 未能達成。原因：<u>班機誤點，起飛時間為12:30。</u></p> <p><input checked="" type="checkbox"/> 經濟艙勸察佔位行李機位72A、72D、72E、72F、72G、72K 位置，共有6個座位。 位於飛機最後一排。</p> <p><input checked="" type="checkbox"/> 試卷箱能順利放置於座位。</p> <p><input type="checkbox"/> 未能達成。原因：_____</p> <p><input type="checkbox"/> 班機13:50抵達桃園機場第二航廈。 <input checked="" type="checkbox"/> 未能達成。原因：<u>班機誤點，下機時間為14:30。</u></p> <p><input type="checkbox"/> 15:30搭高鐵返回學校。 <input checked="" type="checkbox"/> 未能達成。原因：<u>搭乘16:10高鐵自由座返校。18:00回到學校。</u></p> <p><input type="checkbox"/> 其他行程紀錄或建議：</p>	

三、心得：

(一) 傳承往年各單位相關經驗，事前縝密規劃以利試務進行：

本校今年承辦 106 年國中教育會考大陸考場相關試務工作，規劃期間有賴各界長官指導以及去年主辦臺北市立景美女子高級中學協助提供意見，還有兩所考場學校配合，提供會考試務進行之相關經驗，改善措施及方法，以利本校於規劃試務時，諸多疑慮得以釋疑，獲得更佳解決方式，特別感謝長官、景美女中及兩所考場學校配合。

此行勘察重點在交通航班及運卷車輛銜接情形、試務箱登機固定於佔位行李、交通路程所需時間及交通路線突發狀況備案、小鬧場設置及試場各項設施、兩所考場學校試務配合情形等，場勘人員行前均有擬訂周詳的計畫，各項工作均能確實進行檢視與紀錄，加上人員每日均召開勘察紀錄及檢討會議，確保所有細節都能在實地場勘與討論紀錄下趨近完備。

(二) 大陸地區人、地、事、物等相關支援，需考場學校全力配合：

執行會考地點為中國大陸東莞台校及昆山華東臺校兩地，為使國中教育會考與臺灣同步測驗，過程需克服諸多難處，包含運卷作業、海關檢查、當地教育機關同意、試場硬體設置，試務人員交通、住宿、用餐等安排，以及試卷安全性保全等，所幸兩考場學校參與配合考試業務推動，多年經驗累積下，不斷修正、調整及全力配合，使得每次考試任務得以順利完成。

四、建議事項：

(一) 重視經驗傳承與試務工作協調

因為每年大陸考場主辦試務學校皆不同，需要各單位經驗傳承，尤其重視前年主辦學校實際操作狀況，今年感謝景美女中提供相關建議，使得本校執行大陸考場相關試務，得以順利進行。另外，感謝教育部國教署、國際司及內政部警政署航警局、移民署等單位協助，讓運卷過程順利進行。

(二) 提早因應及瞭解試場之設備環境

場勘東莞考場、華東考場兩考場的軟硬體環境後，對於後續試務安排皆能有所參考，並且於校內試務會議上討論相關試務安排，包含交通方式、住宿安排及用餐需求等，務求試卷箱及試務人員之安全性及隱密性。

(三) 考場小鬧場人員入住與否的問題

東莞台校、華東臺校兩校已有多年設置考場經驗，除了國中教育會考外，亦擔任大學學測試場工作，對於小鬧場之安全性規劃，除備妥24小時監視錄影監控試卷外，並設有24小時輪班的保全人員於鬧場外監視巡邏，兩校因之均建議是否比照學測模式，不派員入住小鬧場過夜。場勘檢討會上，東莞、華東主試亦陳述人員入住小鬧場的諸多不便。基於往年試務人員入住小鬧場確保試卷安全性之慣例，今年將再擇適當時機就此議題再與長官協商討論，研議今年小鬧場能一改往年作法，不再派員入住過夜。

(四) 聯繫中華航空公司協助相關運卷工作

往年於運卷工作上，規劃商務艙攜帶試卷箱登機，放置商務艙內行李櫃，因試卷箱體或重量超出規範，於試務工作進行時，運卷過程倍受阻礙，需不斷與華航人員溝通，甚至出示公文，華航人員始得放行與協助。今年循去年之例，為使運卷過程順利，避免不確定因素干擾或於機場虛耗時間再次溝通華航人員，仍規劃為試卷箱購置經濟艙佔位行李機位方式運卷。

由商務艙改為經濟艙缺少原本提供商務旅客的服務，因此在與中華航空公司協商使用桃園機場第二航廈商務貴賓室時，備受挫折。在協商不得要領之下，今年乃改採用環亞貴賓室的權宜之計。然仍請中華航空公司就下列事項，配合國家教育政策推動，協助運卷事宜：

- (1) 東莞考場(19人)、華東考場(16人)全體試務人員將提早約2.5小時抵達桃園機場，請開專用報到櫃檯協助試務人員辦理集體登機手續。
- (2) 請協助東莞考場、華東考場全體試務人員於5/18(四)桃園機場、5/22(一)廣州白雲機場、及上海浦東機場兩地離境時，託運行李得優先處理。
- (3) 請協助東莞考場、華東考場全體試務人員於5/18(四)、5/22(一)優先登機，以便固定試務箱於佔位行李座位上。
- (4) 請提供華航公司於5/18(四)桃園機場、5/22(一)廣州機場及上海浦東機場現場負責人員的聯絡方式，以建立單一聯絡窗口。

五、 勸察活動照片

(一) 東莞考場



桃園國際機場出發



桃園國際機場貴賓室休息區入口



桃園機場公務出境口入關



桃園機場公務出境口出關



估位行李模擬



廣州白雲機場通關



抵達東莞台校



東莞台校小圍場大門



小圍場大門外監視器

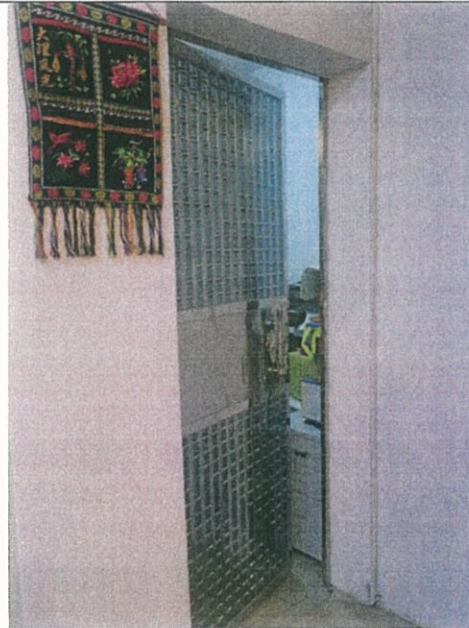

小圍場試卷放置處



試卷放置鐵櫃



小圍場門外24小時警衛設置處



住宿凱景酒店



東莞台校專車接送



小關場內監視器勘察



小關場外監視器勘察



24小時監控中心



電子鐘聲設置



試務中心

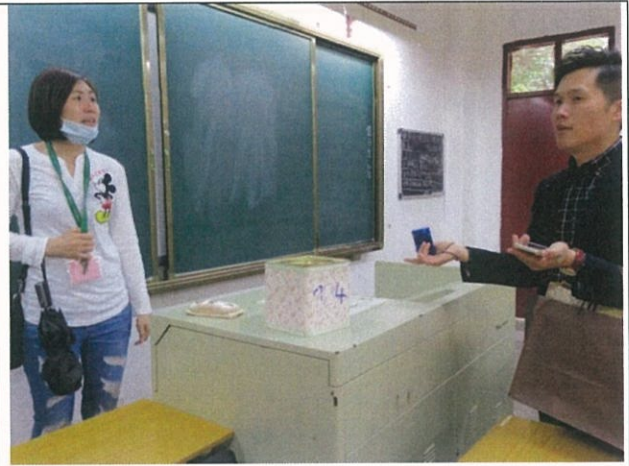

英聽播放器放置處

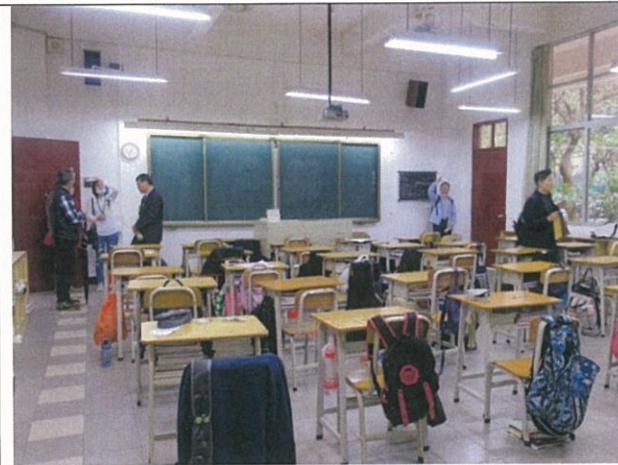

試場內部



試務協調會



致贈感謝牌及禮品



飛往上海-廣州深圳機場大廳

(二) 華東考場



上海台校門口



上海台校陳校長簡報



致贈感謝牌及禮品



合影



參觀台灣文化館



參觀校史館



抵達華東臺校



致贈感謝牌及禮品



參觀校園

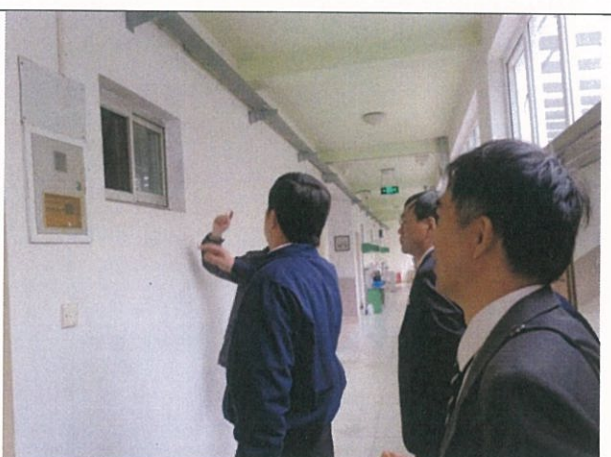

小閘場外窗戶將裝設木框貼封條

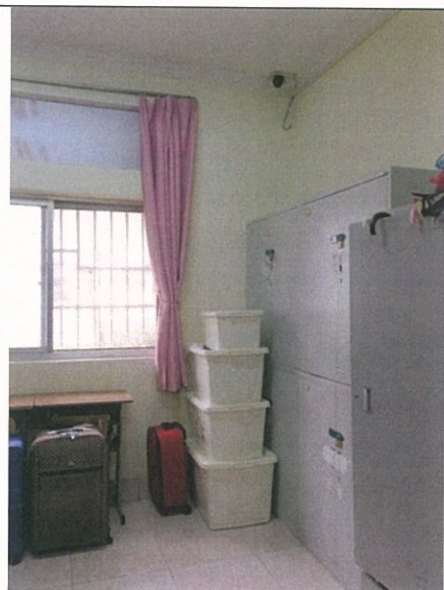

小閘場內部監視器



小閘場入口處監視器



小關場外24小時警衛駐守處



電腦監看畫面



監控中心監看畫面



試務協調會



試務中心



試場教室

